***** Ježiš predpovedá koniec času - *Znamenie konca***
*****Ježiš predpovedá skazu Jeruzalemu -** (Matúš 24,1-3; Lukáš 21,5-7);

http://www.webumenia.sk/web/guest/graphic/-/staticresults?orderBy=DATING_ASC&items=14&query=&layout=gridLayout&images=true&searchFor=data&page=13

*****Ježiš predpovedá svoje utrpenie -** (Matúš 16,21-28; 17,22-23; Marek 8,31-38; Lukáš 9,22-27; 9,43-45);

H. Brosamer: Kristus predpovedá svoje utrpenie (drevoryt, 1520-1554)

L. de Morales: Ježiš predpovedá svoje utrpenie (1565)

F. Sigrist: Ježiš hovorí spoločenstvu o svojej smrti (1803)

***Ježiš predpovedá svoje utrpenie tretíkrát -** (Matúš 20,17-19; Marek 10,32-34; Lukáš 18,31-33)

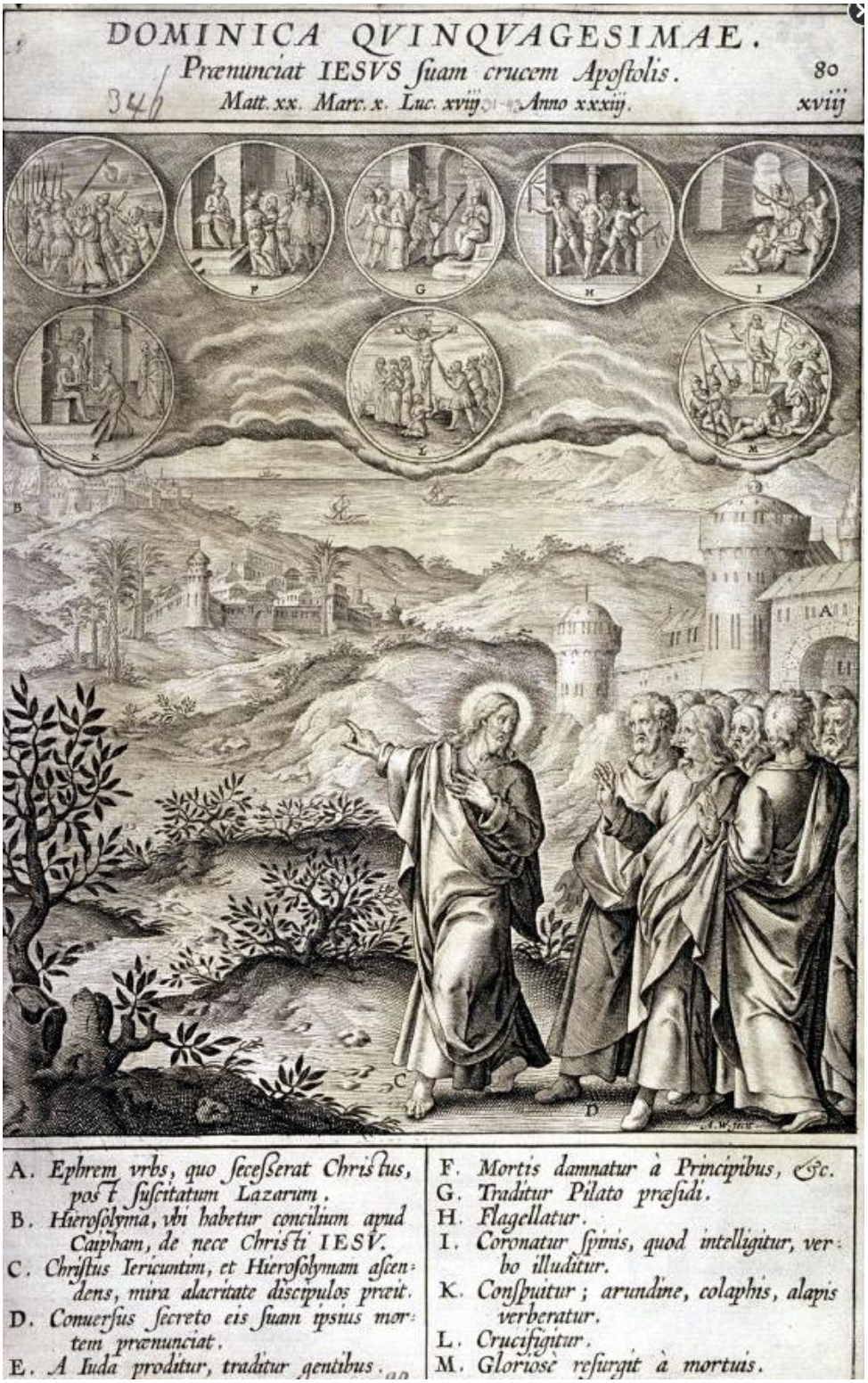

A. Wierix: Ježiš predpovedá svoj kríž (rytina zo série Cirkevný rok, 1575-1625)

*****Ježiš predpovedá zničenie chrámu -**

H. Brosamer: Kristus predpovedá zničenie chrámu (drevoryt, 1500-1554)

Ježiš predstavený v chráme - *Predstavenie Ježiša v chráme/Uvedenie Ježiša do chrámu/Obetovanie Pána
Ježiš premenený - *Premena Pána/Premena na hore
Ježiš prenášaný - *Prenášanie Kristovho tela
***Ježiš priateľ dietok/Nechajte maličkých ku mne prísť - (*Matúš 19,13-15; Marek 10, 13–16; Lukáš 18,15-17*); totožné s námetmi *Kristus žehná deťom?*

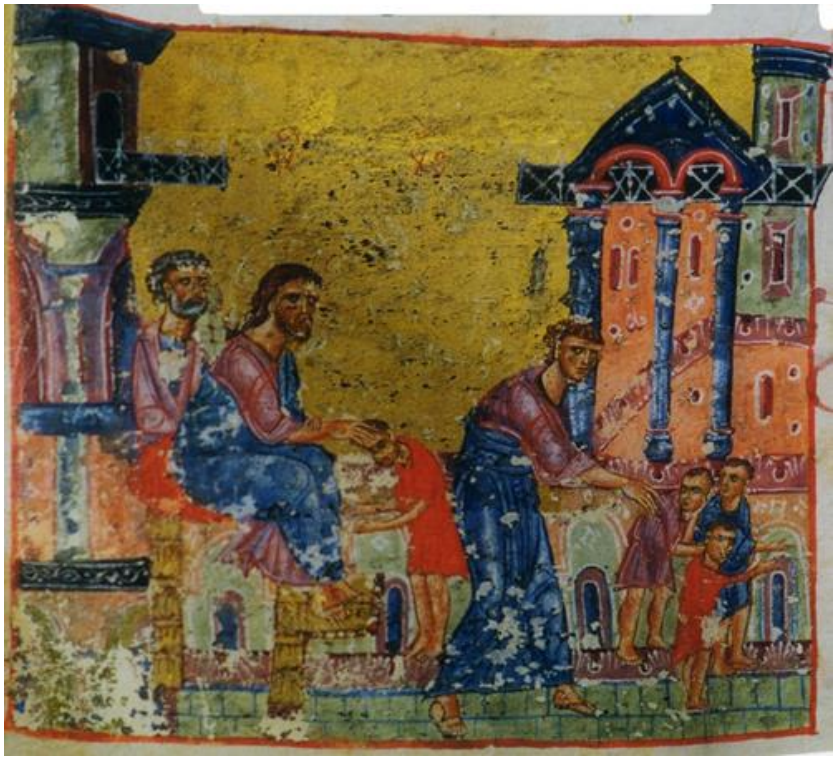

Nechajte maličkých ku mne prísť. Ježiš priateľ dietok (Evanjelium z kláštora Jruchis, Gruzínsko, 10.st.)

Flámsky monogramista: Nechajte deti prichádzať ku mne (17.st.)

E. Le Sueur: Pristúpte ku mne všetci (17.st.)

B. West: Kristus a malé deti (1790)

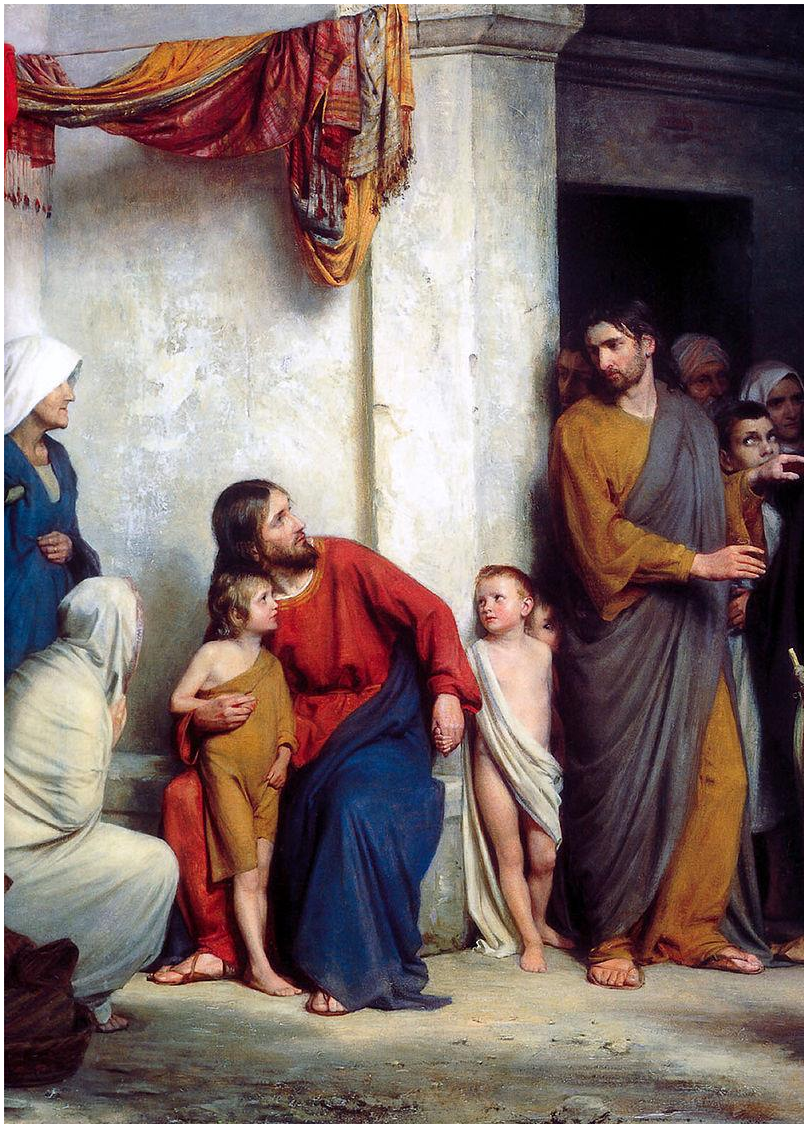

C. H. Bloch: Kristus priateľ dietok (19.st.)

R. Kühmayer: Nechajte maličkých ku mne prísť (reliéf, 1907)

W. Wojtkiewicz: Kristus a deti (z cyklu Obrady VI, 1908)

G. Rouault: Dovoľte maličkým ku mne prísť (20.st.)

*****Ježiš pribíjaný na kríž -** ***Pribíjanie na kríž***
*****Ježiš pri stĺpe -** jeden z motívov v rámci *Bičovania*; pozri *Kristus po bičovaní*

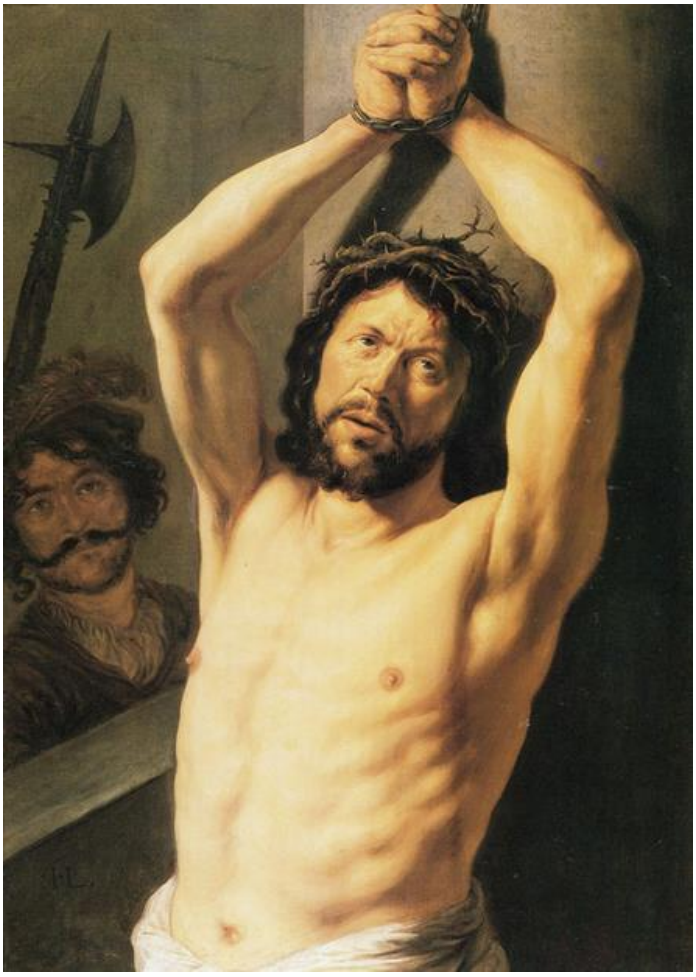

J. Lievens: Kristus pri stĺpe (17.st.)

Ježiš rozmnožil chlieb a ryby - *Rozmnoženie chlebov a rýb
Ježiš rozosiela učeníkov - *Ježiš sa zjavuje učeníkom na vrchu Tábor
***Ježiš sa lúči so svojou matkou -** Hall: táto udalosť je opísaná v *Pseudo-Bonaventurovi* (*apokryfu* zo 14.st.); Kristus dáva zbohom svojej matke v osade *Betánii* predtým, ako naposledy prišiel do Jeruzalemu; tento námet sa vyskytuje prvý raz vo vrcholnom stredoveku a je charakteristický zvlášť pre nemecké maliarstvo 16.st.; plačúca Mária kľačí pred svojím synom, niekedy ju sprevádzajú *zbožné ženy*; výjavu sa niekedy zúčastní aj *Peter*; iná, menej častá verzia z neskorších čias, zobrazuje Krista na kolenách pred svojou matkou; pozri *christologický cyklus, Ježiš, biblia*

http://www.webumenia.sk/web/guest/graphic/-/staticresults?orderBy=DATING_ASC&items=14&query=&layout=gridLayout&images=true&searchFor=data&page=2

https://www.google.sk/webhp?sourceid=chrome-instant&ion=1&espv=2&ie=UTF-8#q=The+Resurrected+Christ+appearing+to+the+Virgin+

http://newtheologicalmovement.blogspot.sk/2011/05/did-jesus-appear-first-to-his-mother.html

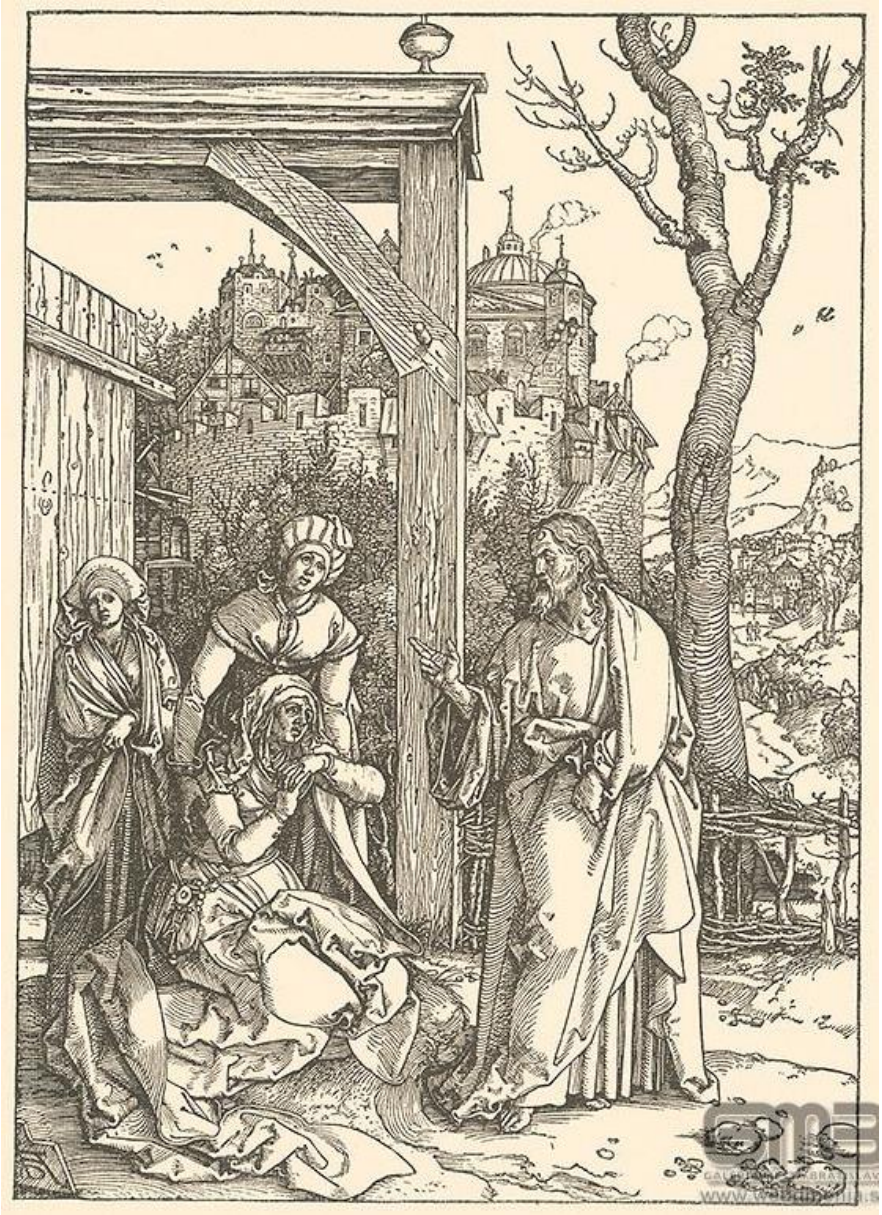

A. Dürer: Kristus sa lúči so svojou matkou (drevorez zo série Zo života Panny Márie, 1504)

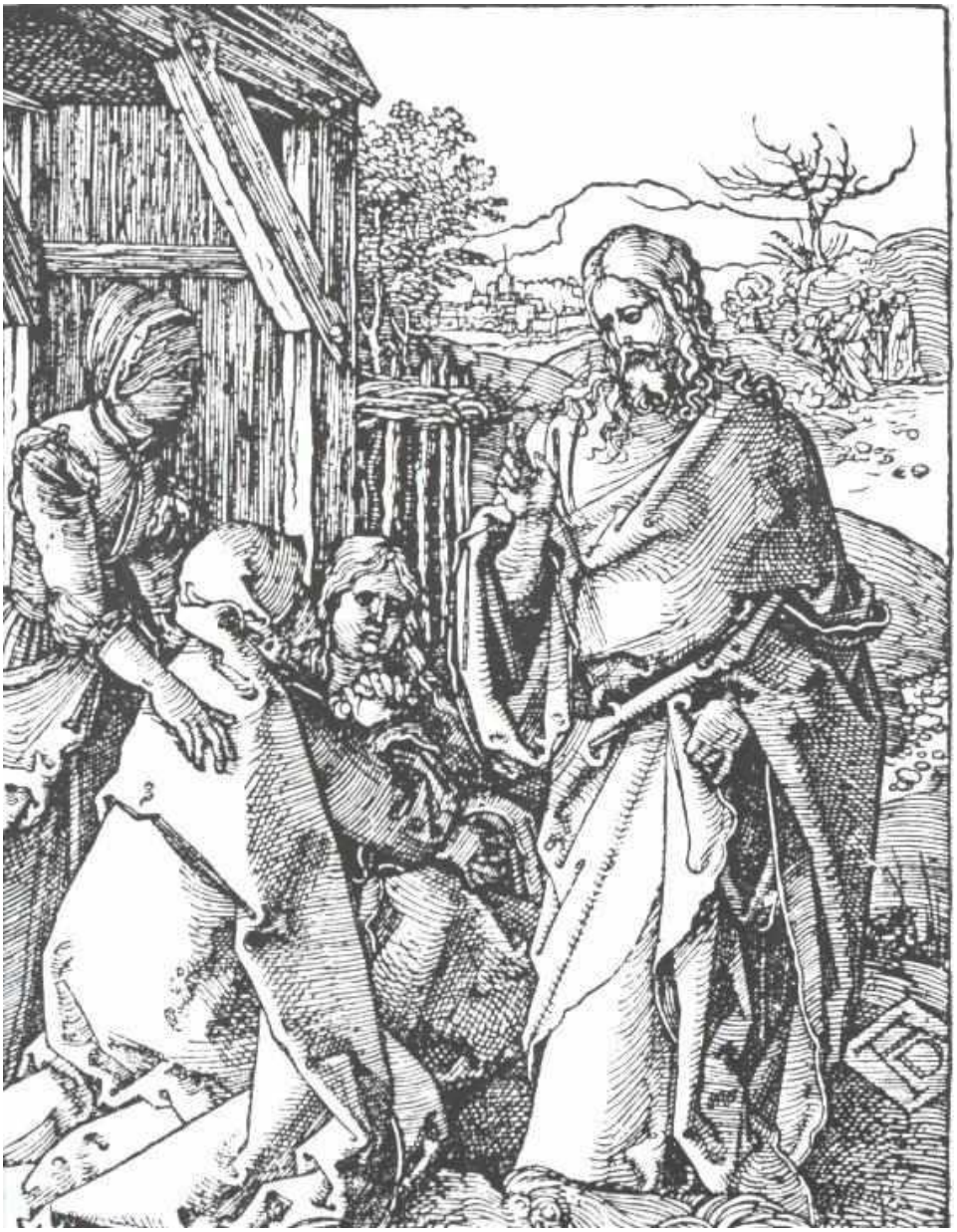

A. Dürer: Kristus sa lúči so svojou matkou (5.grafický list Malých pašií, 1508-1509)

A. Altdorfer: Kristus sa lúči so svojou matkou (1520)

B. Strigel: Kristus podopiera matku (1520)

J. Ch. Jegher podľa A. Sallaerta: Rozlúčka s matkou (drevoryt, ilustrácia ku knihe Judocus Andries: „Perpetua Crux sive Passio Jesu Christi“ 1649)

***Ježiš sa vracia do Ríma -** pozri *„Quo vadis, Domine“*
***Ježiš sa zjavuje -**

Zjavenia Ježiša počas jeho pozemského bytia:

1.*Premena Pána*
2.*Kristus kráča po vlnách*

Zjavenia Ježiša po jeho zmŕtvychvstaní:

Zjavenie Krista zbožným ženám (Matúš 28,9-10)
Zjavenie Krista Márii Magdaléne (Marek 16,9; Ján 20,11-18)
Zjavenie Krista dvom, keď išli do poľa (Marek 16,12-13)
Cesta do Emauz (Lukáš 24,13-29)
Večera v Emauzoch (Marek 16,14; Lukáš 24,33-35)
Zjavenie Krista v Jeruzaleme/Zjavenie Krista jedenástim učeníkom (Marek 16,14; Lukáš 24,36-48)
Zjavenie Krista učeníkom (Ján 20,19-23)
Neveriaci Tomáš (Ján 20,24-29)

Zjavenie Krista dvom, keď išli do poľa (Marek,16,12-13)
Zázračný rybolov II. (Ján 21,1-14)
Zjavenie Krista učeníkom pri Tiberiadskom jazere/Kristus sa zjavuje tretí krát (Ján 21)
Zjavenie Krista učeníkom na vrchu v Galilei/na hore Tábor/Rozoslanie učeníkov (Matúš 28,16-20)

Nanebovstúpenie Krista (Lukáš 24,50-53)

*****Ježiš sa zjavuje dvom, keď išli do poľa - *Zjavenie Ježiša dvom, keď išli do poľa***
*****Ježiš sa zjavuje jedenástim učeníkom - *Zjavenie jedenástim***
*****Ježiš sa zjavuje kajúcnym hriešnikom - *Zjavenie Ježiša kajúcnym hriešnikom***
*****Ježiš sa zjavuje Márii Magdaléne - *Noli me tangere***
*****Ježiš sa zjavuje myrrhoforam - *Zjavenie Krista zbožným ženám/Kristove zjavene ženám***
*****Ježiš sa zjavuje pri Tiberiadskom mori - *Zázračný rybolov (II)***
*****Ježiš sa zjavuje siedmim učeníkom - *Zázračný rybolov (II)***
*****Ježiš sa zjavuje svojej matke Márii - *Zjavenie Ježiša svojej matke Márii***
*****Ježiš sa zjavuje Tomášovi - *Neveriaci Tomáš/Tomášove pochybnosti***
*****Ježiš sa zjavuje tretí krát - *Zjavenie sa Krista pri Tiberiadskom jazere***
*****Ježiš sa zjavuje učeníkom - *Zjavenie Ježiša učeníkom***
*****Ježiš sa zjavuje zbožným ženám - *Zjavenie Krista zbožným ženám/Kristove zjavene ženám***
*****Ježiš sa zjavuje učeníkom na vrchu Tábor - *Zjavenie Ježiša učeníkom na vrchu v Galilei***
*****Ježiš sa zjavuje učeníkom na vrchu v Galilei - *Zjavenie Ježiša učeníkom na vrchu v Galilei***
*****Ježiš sa zjavuje učeníkom (v Jeruzaleme) - *Zjavenie Ježiša učeníkom (v Jeruzaleme)***
*****Ježiš sa zjavuje v Jeruzaleme - *Zjavenie Ježiša v Jeruzaleme***
*****Ježiš snímaný z kríža - *Snímanie z kríža***
*****Ježiš so siedmimi učeníkmi - *Zjavenie Krista pri Tiberiadskom***
*****Ježiš stoluje s hriešnikmi/Ježiš stoluje s colníkmi a publikánmi - *Ježiš v dome Matúša***
*****Ježiš stúpa na nebesá - *Nanebovstúpenie Krista***
*****Ježiš súdený - *Súd nad Ježišovom Kristom/Súdna rozprava nad Kristom***
*****Ježiš tíši búrku na mori - *Búrka na mori***
*****Ježiš učí modlitbe -** (Matúš 6,9-13;Lukáš 11,2-4); v súvislosti s heslom *Otčenáš*: podstatou kresťanskej modlitby, ktorá bude vyslyšaná, je osobné poznanie a prijatie Božej vôle (Ján 14,7); z toho plynie, že vyslyšanie modlitby neznamená predovšetkým splnenie žiadosti orodovníka podľa jeho predstáv, ale skôr poznanie, že predmet prosby povedie k tomu najlepšiemu výsledku; v tom tiež spočívala modlitba Pána (tzv. Otčenáš, lat. Pater noster), ktorú učil Ježiš svojich učeníkov a ktorá bola súčasťou *Kázne na hore;* v *Lukášovi* sa modlitba vzťahuje k inej udalosti (na neurčitom mieste požiadal učeník modliaceho Krista, aby ho naučil modlitbe) a je v kratšej podobe ako v *Matúšovi*, pričom kratšia verzia predstavuje zrejme pôvodný rozsah
*****Ježiš ukazovaný davu - *Ecce homo***
*****Ježiš ukazuje svoju božskú prirodzenosť - *Premenenie Pána***
*****Ježiš ukladaný do hrobu - *Pohreb Krista/Ukladanie do hrobu***
*****Ježiš ukrižovaný - *Ukrižovanie***
*****Ježiš umučený - *Umučenie Krista/Umučenie Pána***
*****Ježiš umýva nohy Kristus umýva nohy učeníkom - *Umývanie nôh učeníkom***
*****Ježiš uvedený do chrámu - *Predstavenie Ježiša v chráme/Uvedenie Ježiša do chrámu/Obetovanie Pána***
*****Ježiš v dome Matúša/Ježiš stoluje s colníkmi a publikánmi/Ježiš stoluje s hriešnikmi -** (Marek 2,13-17; Matúš 9,10-13); pozri *Hostina v dome Léviho*

Jedlo v dome Léviho (Codex Egbert, 980-993)

Ježiš v dome Matúša. Ježiš stoluje s colníkmi a publikánmi ? (iluminácia z Evanjelia Jruchis, Gruzínsko, 10.st.)

Anonym: Uzdravenie ochrnutého v Kafarnaum, Kristus a Samaritánka, Ježiš v dome Matúša (detail, iluminácia z Holkham biblie, 1320-1330)

H. Brosamer: Kristus stoluje s hriešnikmi (drevoryt, 1520-1554)

P. Veronese: Hostina v dome Léviho (1973)

*****Ježiš svetlo sveta -** (Ján 8,12-20); okrem tejto kapitoly Ježiš seba nazýva svetlom sveta v príbehu o *Uzdravení slepého od narodenia* (Ján9,5)

A. Wierix: Ježiš svetlo sveta. Hádka so Židmi o Ježišovom božstve (rytina zo série Cirkevný rok, 1575-1625)

***Ježiš uzdravuje -** pozri *Uzdravenia pri Galilejskom mori, Uzdravenie chorých (v Nazrete), Uzdravenia pri Galilejskom mori, Uzdraveniam v Genezarete; Uzdravenia; Ježišove zázraky*
Ježiš uzdravuje dcéru kanaánskej ženy - *Kanaánska žena/Dcéra kanaánskej ženy
Ježiš uzdravuje desiatich malomocných - *Uzdravenie desiatich malomocných
Ježiš uzdravuje dvoch slepých pri Jerichu - *Uzdravenie dvoch slepých pri Jerichu
Ježiš uzdravuje hluchonemého - *Uzdravenie hluchonemého
*** **Ježiš uzdravuje chorého v Bethesde - *Rybník Bethesda***
*** Ježiš **uzdravuje chorých - *Uzdravenie chorých***

Ježiš uzdravuje malomocného - *Uzdravenie malomocného
Ježiš uzdravuje muža z vodnateľnosti - *Uzdravenie muža z vodnateľnosti/Hostina v dome bohatého farizeja/Podobenstvo o uzdravení v sobotu
Ježiš uzdravuje nemého - *Uzdravenie nemého
Ježiš uzdravuje ochrnutého - *Uzdravenie ochrnutého
Ježiš uzdravuje ochrnutého v Kafarnaum - *Uzdravenie ochrnutého v Kafarnum
Ježiš uzdravuje Petrovu testinú - *Uzdravenie Petrovej testinej
Ježiš uzdravuje posadnutého (nemým a hluchým duchom) - *Uzdravenie posadnutého
Ježiš uzdravuje posadnutého chlapca - *Uzdravenie posadnutého chlapca/Uzdravenie chorého na epilepsiu
Ježiš uzdravuje posadnutého z Gerasy - *Uzdravenie posadnutého z Gerasy
Ježiš uzdravuje posadnutého v synagóge v Kafarnaum - *Uzdravenie posadnutého v synagóge v Kafarnaum/Ježiš v synagóge v Kafarnaum
Ježiš uzdravuje posadnutého diablom - *Uzdravenie posadnutého z Gerasy
Ježiš uzdravuje pri Galilejskom mori - *Uzdravenia pri Galilejskom mori
Ježiš uzdravuje slepého od narodenia - *Uzdravenie slepého od narodenia/ Uzdravenie slepého slinou
Ježiš uzdravuje slepého pri Jerichu - *Uzdravenie slepého pri Jerichu
Ježiš uzdravuje slepého z Betsaidy - *Uzdravenie slepého z Betsaidy/Uzdravenie slepého slinou
Ježiš uzdravuje stotníkovho sluhu - *Uzdravenie stotníkovho sluhu
Ježiš uzdravuje človeka s vyschnutou rukou - *Uzdravenie človeka s vyschnutou rukou/Uzdravovanie v sobotu
Ježiš uzdravuje syna kráľovského úradníka - *Uzdravenie syna kráľovského úradníka
Ježiš uzdravuje v Genezarete - *Uzdravenia v Genezarete
Ježiš uzdravuje v sobotu - *Uzdravenie muža z vodnateľnosti/Hostina v dome bohatého farizeja/Podobenstvo o uzdravovaní v sobotu
Ježiš uzdravuje ženu trpiacu krvácaním - *Žena trpiaca krvácaním
****Ježiš v búrke na mori - *Búrka na mori/Búrka na Genezaretskom jazere***
****Ježiš v dome farizeja Šimona - *Hostina v dome farizeja Šimona/Žena hriešnica***
****Ježiš v dome Marty a Márie -** Hall: (*Lukáš 10,38-42*); *Marta* usilovná gazdiná a aktívny typ, karhala svoju hĺbavú sestru Máriu (*Mária z Betánie*) za to, že sedí, zdanlivo zaháľa, pri nohách Ježiša a načúva jeho slovám; Ježiš Marte však povedal, že Mária si našla nevyhnutný a rozhodne lepší podiel (t.j. zásluhu, cieľ, úlohu); odtiaľ pochádza Máriin nápis *„Optimam partem elegit“* (zvolil najlepší podiel); Marta je zobrazená, ako pripravuje jedlo, obklopená domácim riadom, zatiaľ čo Mária pozorne načúva slovám Krista; scény sa účastní aj ich brat *Lazár* alebo niektorí *učeníci*; Ježiš navštívil domácnosť Lazára ešte raz, a to v príbehu *Hostina v dome Šimona Malomocného*, z ktorého niektorí usudzujú, že Marta bola Šimonovou manželkou; pozri *christologický cyklus, Ježiš, biblia; zátišie* (Baleka); *domácnosť* (Neškuda)

http://www.wikipaintings.org/en/henryk-siemiradzki/the-sketch-of-christian-dirce#supersized-artistPaintings-278778

H. Vredeman de Vries: Kristus v dome Marty a Márie (1566)

D. Velázquez: Kristus v dome Marty a Márie (1618)

J. Tintoreto: Kristus u Márie a Marty (16.st.)

O. van Veen: Ježiš v dome Marty a Márie (1590-1620)

J. M. Molenaer: Ježiš v dome Marty a Márie (1635)

J. Vermeer: Kristus v dome Marty a Márie (1654)

N. N. Ge: Mária, sestra Lazára, stretáva Ježiša Krista idúceho do ich domu (1864)

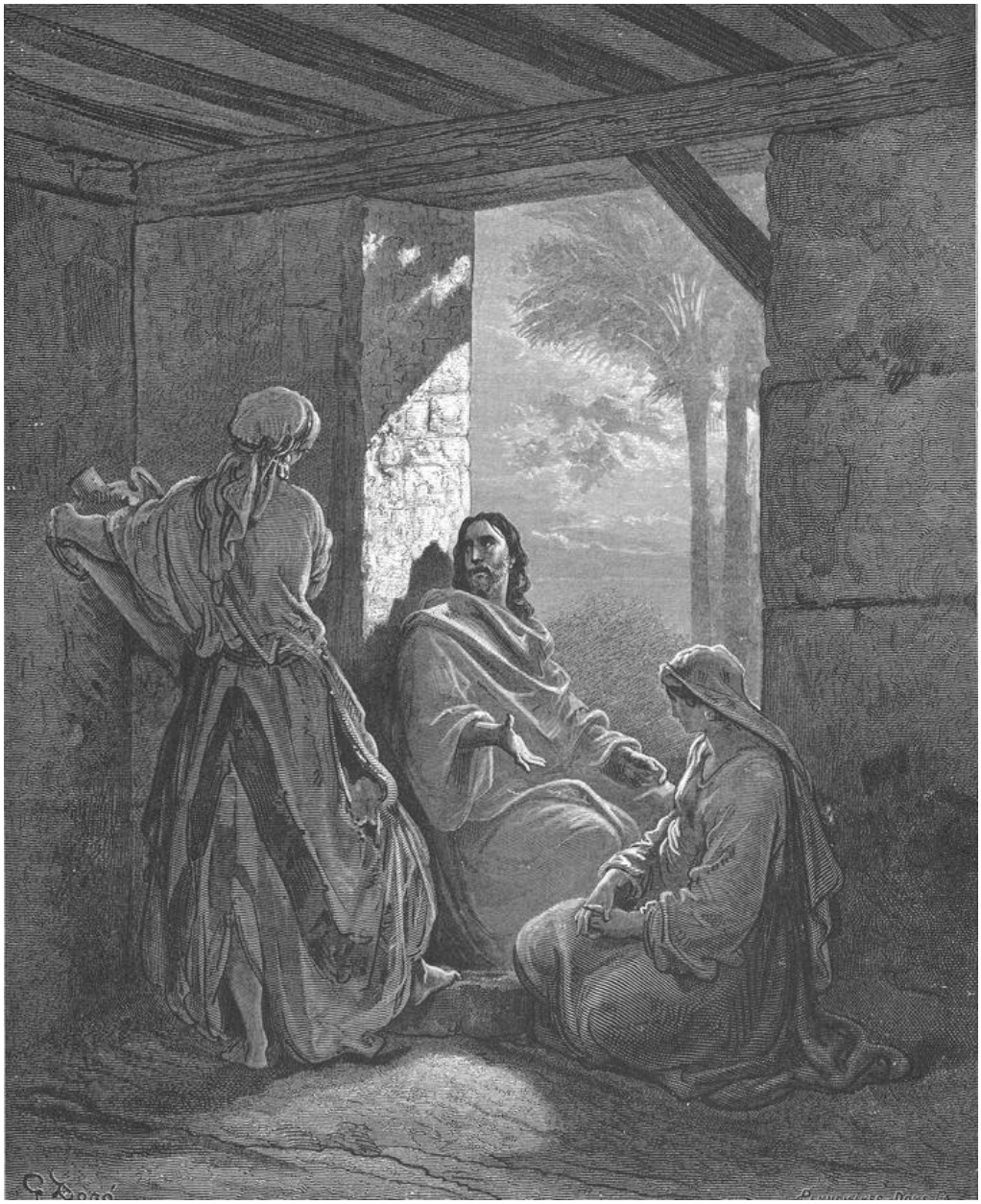

G. Doré: Ježiš v dome Marty a Márie (drevoryt, 1866)

******Ježiš v Getsematskej záhrade - *Ježiš na Olivovej hore***
******Ježiš v Káne Galilejskej - *Svadba v Káne Galilejskej***
******Ježiš v synagóge v Kafarnaum - *Uzdravenie posadnutého v synagóge v Kafarnaum***
******Ježiš v podsvetí - Zostúpenie do pekiel/Zostup Krista do podsvetia/Ježiš v predpeklí**
******Ježiš v predpeklí - Zostúpenie do pekiel**
*****Ježiš večeria s apoštolmi - *Posledná večera***
*****Ježiš večeria v dome farizeja Šimona - *Hostina v dome farizeja Šimona/Žena hriešnica***
*****Ježiš vchádza do Jericha - *Ježiš a Zacheus***
*****Ježiš vchádza do Jeruzalemu - *Vstup Ježiša do Jeruzalemu/Vjazd Ježiša do Jeruzalemu/Príchod Ježiša do Jeruzalemu***
*****Ježiš vyháňa peňazomencov z chrámu - *Vyčistenie chrámu***
*****Ježiš vysiela apoštolov - *Vyslanie apoštolov***
*****Ježiš vysmievaný - *Posmievanie sa Ježišovi***
*****Ježiš vystúpil na nebesá - *Nanebovstúpenie Krista***
*****Ježiš vysvetľuje tradície/Umývanie rúk/Ježiš a zákonníci -** *(Matúš 15,1-20; Marek 7,1-23)*; pozri *umývanie, očista*

http://www.webumenia.sk/web/guest/graphic/-/staticresults?orderBy=DATING_ASC&items=14&query=&layout=gridLayout&images=true&searchFor=data&page=14
https://art.famsf.org/adriaen-collaert/christs-speech-against-scribes-and-pharisees-evangelicae-hisitoriae-imagines

Ježiš diskutuje s kňazmi a zákonníkmi (Codex Egbert, 980-993)

Neznámy autor: Kristus a zákonníci (1590 – 1610)

G. Pencz: Kristus a zákonníci (rytina z Život Ježiša Krista, 16.st.)

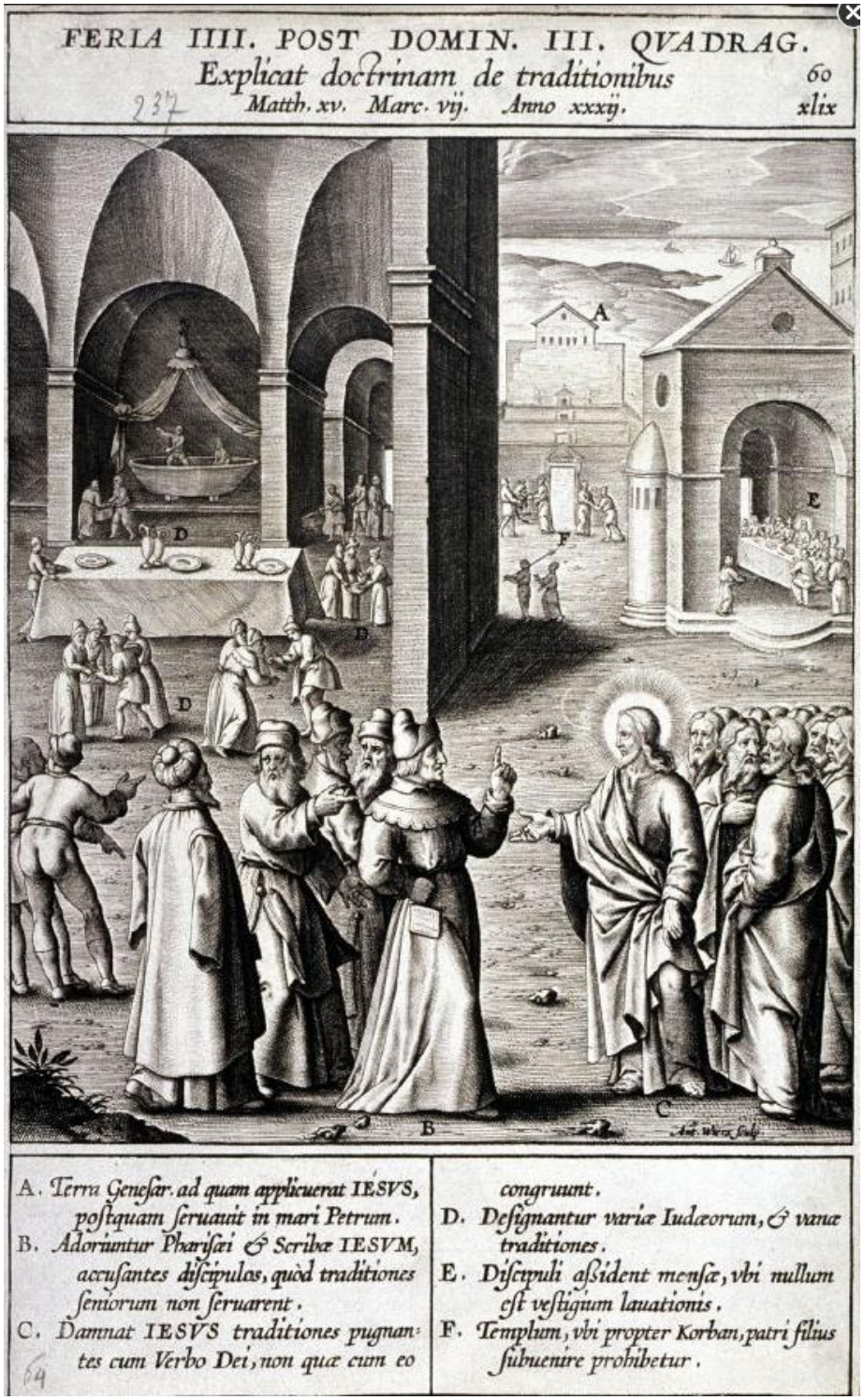

A. Wierix: Ježiš vysvetľuje tradície (rytina zo série Cirkevný rok, 1575-1625)

I. I. Filičev: Starší a Ježiš (1992)

***Ježiš vyučuje apoštolov -** (Matúš 18, Marek 9; Lukáš 9); pozri *Kto je najväčší*
***Ježiš vyučuje v chráme -** (Ján 7,14-30); pozri *Ježišova cesta na slávnosti stánkov, Úklady farizejov proti Ježišovi*

A. Wierix: Ježiš vyučuje v chráme. Úklady proti Ježišovi (rytina zo série Cirkevný rok, 1575-1625)

A. Wierix: Úklady farizejov proti Kristovi. Ježiš vyučuje v chráme (rytina zo série Cirkevný rok, 1575-1625)

*******Ježiš **vyzliekaný** - ***Vyzliekanie Ježiša/Espolio***
Ježiš vzatý na nebesá** - ***Nanebovstúpenie Krista
*****Ježiš vzkriesený** - ***Vzkriesenie Ježiša***
*****Ježiš vztýčený na kríži** - ***Vztyčovanie kríža/Povýšenie na kríž***
*****Ježiš zachraňuje Petra** - ***Ježiš kráča po mori/Ježiš kráča po vlnách***
*****Ježiš zapieraný Petrom** - ***Petrove zapretie Krista a ľútosť/Zapretie Krista***
*****Ježiš zatknutý** - ***Zatknutie Krista***
*****Ježiš zle prijatý vo svojej otčine** - ***Kázeň v synagóge (v Nazrete)***

*****Ježiš zmŕtvychvstalý - *Vzkriesenie Ježiša***
*****Ježiš zostupuje do pekiel - *Zostúpenie do pekiel/Zostup Krista do podsvetia/Kristus v predpeklí***
*****Ježiš zradený - *Zrada***
*****Ježiš zradený Judášom - *Judášov bozk***

Ježiš žehná deťom - Hall: (*Matúš 19-13; Marek 10,13-16; Lukáš 18,15-17*); „Nechajte dietky a nebráňte im prísť ku mne; lebo takýchto je kráľovstvo nebeské"; tieto slová vyvolali Kristovi učeníci, ktorí sa pokúšali poslať preč tých, ktorí prinášali svoje deti k Ježišovi, aby ich požehnal; Spasiteľ je zobrazený, ako pokladá svoju ruku na hlavu malého dieťaťa, ktoré väčšinou stojí alebo kľačí vedľa neho; ostatné deti sú zhromaždené okolo nich; matky s deťmi v náručí prizerajú; na scéne postávajú aj otcovia; dvaja alebo traja apoštoli, zvyčajne *Peter, Jakub* a *Ján*, s nesúhlasom prizerajú; táto téma sa okrem niekoľkých výnimiek obmedzuje iba na umenie severnej Európy, kde v 16.st. získala prvý raz obľubu zásluhou nemeckého renesančného maliara *L. Cranacha* a jeho *ateliéru*; v tejto súvislosti sa v odborných kruhoch ozval hlas, že náhle presadenie tohto námetu má svoj pôvod v priateľstve Cranacha a cirkevného reformátora *M. Luthera* a odrazom Cranachovej podpory Luthera v polemike s *novokrstencami*; na základe toho, že deti nie sú schopné viery, táto sekta popierala platnosť *krstu* detí, ktorú však Luther dôrazne zastával a na jej podporu je možné uviesť tiež tento úryvok *synoptických evanjelií*; námet Kristus žehná malým deťom je niekedy prostriedkom na zobrazenie rodiny v dobovom oblečení, a potom môže pripomínať *krst* alebo *konfirmáciu* (pozri *evanjelická cirkev*); podobný alebo totožný je námet *Ježiš priateľ dietok/Nechajte maličkých ku mne prísť*; pozri *christologický cyklus, Ježiš, biblia*

V. Sellaer: Kristus žehná deťom (1538)

A. Van Noort: Kristus žehná malým deťom (1600)

G. Doré: Ježiš žehná deti (drevoryt, 1866)

*****Ježišov božský pôvod -** ***Hádka do Židmi o Ježišovom božstve***
*****Ježišov odchod a príchod -** (Ján 16,16-33);

H. Wierix: Ježišov odchod a príchod (16.-17.st.)

***Ježišova cesta na slávnosti stánkov** - (Ján 7); pozri *sviatok stánok, Ježiš vyučuje v chráme, Úklady farizejov proti Ježišovi; Ježiš na slávnostiach vysvätenia chrámu*

***Ježišova reč proti farizejom** - (Matúš 23,1-39; Marek 12,28-34; 20,1-8);

A. Wierix: Ježišova reč proti farizejom (rytina zo série Cirkevný rok, 1575-1625)

***Ježišove zázraky/Ježišove uzdravenia - zázračné uzdravovanie a kriesenie; evanjeliá mohli o Ježišovi hovoriť ako o *mesiášovi* alebo *Synovi Božom* iba vtedy, keď mu pripísali mimoriadne činy, vrátanie toho najdôležitejšieho - kriesenia mŕtvych; práve odkaz na tieto zázračné udalosti mali vzbudiť nádej zomierajúcich, že tiež oni budú v *súdny deň* vzkriesení; v príbehoch o vzkriesení nekladú autori dôraz na opis samotného zázraku, na jeho mimoriadny priebeh, ale na jeho

náboženský podtón a na zmysel; preto sú všetky Ježišove zázraky až nezaujímavo prosté; nepriťahujú čitateľa zaujímavými detailmi a chýba im starozákonná dramatickosť; zvyčajne sa zaobídu bez horiacich krov (*Mojžiš*), ohnivých vozov (*Eliáš*), stĺpov dymu (*Jahve*), premien predmetov a zvláštnych prírodných úkazov; Ježišove zázraky sú určené na zamyslenie o pravdivosti jeho mesiášskeho poslania, alebo sú skúškou sily viery; Ježiš starostlivo zvažoval okolnosti, keď vykonal zázrak, a odmietal vystupovať ako jeden z ďalších zázračných liečiteľov a mágov, ktorých bola Galilea plná; Ježišove zázračné uzdravovania a kriesenia sa zvyčajne uskutočňovali prikladaním ruky; hebr. výraz jad znamená zároveň ruku aj moc; nie je to náhoda, lebo už od pradávna bola ruka vyjadrením aktivity, moci a panovania; slovný obrat „byť uchvátený rukou Božou“ znamená prijať *Ducha svätého*; v *Starom zákone* predstavuje *Božia ruka* Boha v celej jeho moci a pôsobnosti, v *Novom zákone* je znamením ponuky, zachovania a spojenectva vo viere; v ranokresťanskom umení Božia ruka spravidla vystupuje z nebeskej klenby ako dôkaz Božieho zásahu; podľa *kabalistickej* tradície predstavuje ľavá ruka Božiu spravodlivosť, po jej strane sa nachádzajú hriešnici pri *Poslednom súde*, zatiaľ čo pravá ruka je výrazom milosrdenstva, po jej strane stoja vo výjave Posledného súdu svätci, mučeníci a spravodliví; podľa toho je žehnajúca pravica znakom kňazskej autority a ľavica ako ruka spravodlivosti znamená kráľovskú moc; Židia žehnali priložením dlane alebo zdvihnutím oboch rúk; Ježiš užíval obidve formy; obidva spôsoby sú zachytené v ranom *katakombovom maliarstve* a na výzdobe *sarkofágov*; pozri *exorcizmus*

http://en.wikipedia.org/wiki/Category:Miracles_attributed_to_Jesus

Uzdravenie slepého z Betsaidy (pozri Slepec a jeho uzdravenie)
http://en.wikipedia.org/wiki/Blind_man_of_Bethsaida

Búrka na mori/Upokojenie búrky
http://en.wikipedia.org/wiki/Calming_the_storm

Očista desiatich malomocných
http://en.wikipedia.org/wiki/Cleansing_ten_lepers

Minca v ústach ryby
http://en.wikipedia.org/wiki/Coin_in_the_fish%27s_mouth

Prekliaty figovník
http://en.wikipedia.org/wiki/Cursing_the_fig_tree

Uzdravenie posadnutého chlapca
http://en.wikipedia.org/wiki/Exorcising_a_boy_possessed_by_a_demon

Uzdravenie slepého a nemého
http://en.wikipedia.org/wiki/Exorcising_the_blind_and_mute_man

Uzdravenie posadnutého z Gerasy
http://en.wikipedia.org/wiki/Exorcism_of_the_Gerasene_demoniac

Uzdravenie dcéry kanaánskej ženy
http://en.wikipedia.org/wiki/Exorcism_of_the_Syrophoenician_woman%27s_daughter

Nasýtenie zástupov
http://en.wikipedia.org/wiki/Feeding_the_multitude

Uzdravenie muža chorého na vodnateľnosť
http://en.wikipedia.org/wiki/Healing_a_man_with_dropsy

Uzdravenie slepého blízkosti Jericha
http://en.wikipedia.org/wiki/Healing_the_blind_near_Jericho

Uzdravenie stotníkovho sluhu
http://en.wikipedia.org/wiki/Healing_the_centurion%27s_servant

Uzdravenie hluchonemého z Dekapole
http://en.wikipedia.org/wiki/Healing_the_deaf_mute_of_Decapolis

Uzdravenie ucha služobníka (pri zatýkaní Krista)
http://en.wikipedia.org/wiki/Healing_the_ear_of_a_servant

Uzdravenie slepého od narodenia
http://en.wikipedia.org/wiki/Healing_the_man_blind_from_birth

Uzdravenie muž s uschnutou rukou
http://en.wikipedia.org/wiki/Healing_the_man_with_a_withered_hand

Uzdravenie matky Petrovej manželky
http://en.wikipedia.org/wiki/Healing_the_mother_of_Peter%27s_wife

Uzdravenie chromého v Bethesde
http://en.wikipedia.org/wiki/Healing_the_paralytic_at_Bethesda

Uzdravenie chromého v Kafarnaume
http://en.wikipedia.org/wiki/Healing_the_paralytic_at_Capernaum

Uzdravenie syna kráľovského úradníka
http://en.wikipedia.org/wiki/Healing_the_royal_official%27s_son

Uzdravenie dvoch slepých v Galilei
http://en.wikipedia.org/wiki/Healing_the_two_blind_men_in_Galilee

Uzdravenie Jairovej dcéry
http://en.wikipedia.org/wiki/Raising_of_Jairus%27_daughter

Ježiš očisťuje malomocného
http://en.wikipedia.org/wiki/Jesus_cleansing_a_leper

Ježiš uzdravuje nemého
http://en.wikipedia.org/wiki/Jesus_exorcising_a_mute

Ježišov exorcizmus pri západe slnka
http://en.wikipedia.org/wiki/Jesus_exorcising_at_sunset

Ježiš uzdravuje nemohúcu ženu
http://en.wikipedia.org/wiki/Jesus_healing_an_infirm_woman

Ježišovo liečenie v krajine Genezaretskej
http://en.wikipedia.org/wiki/Jesus_healing_in_the_land_of_Gennesaret

Ježiš uzdravuje ženu trpiacu krvotokom
http://en.wikipedia.org/wiki/Jesus_healing_the_bleeding_woman

Ježiš v synagóge z Kafarnaume
http://en.wikipedia.org/wiki/Jesus_in_the_synagogue_of_Capernaum

Ježiš kráča po vlnách
http://en.wikipedia.org/wiki/Jesus_walking_on_water

Svadba v Káne
http://en.wikipedia.org/wiki/Marriage_at_Cana

Zázraky Ježiša
http://en.wikipedia.org/wiki/Miracles_of_Jesus

Zázračný rybolov
http://en.wikipedia.org/wiki/Miraculous_catch_of_fish

Vzkriesenie syna naimskej vdovy
http://en.wikipedia.org/wiki/Raising_of_the_son_of_the_widow_of_Nain

Vzkriesenie Lazára
http://en.wikipedia.org/wiki/Raising_of_Lazarus

Vzkriesenie Ježiša
http://en.wikipedia.org/wiki/Resurrection_appearances_of_Jesus

Premenenie Pána
http://en.wikipedia.org/wiki/Transfiguration_of_Jesus

https://www.google.sk/search?q=Tissot:+The+healing+of+a+leper&tbm=isch&source=iu&pf=m&ictx=1&fir=6teTdIT1aj-WaM%253A%252C8DuVk46Tx1EtaM%252C_&usg=__1RKnurFsYWvpsSL8dQZ6BB4o2Aw%3D&sa=X&ved=0ahUKEwiCsYDh783XAhVEXhoKHUhLClsQ9QEIJzAA#imgdii=PBAovIgnoD09tM:&imgrc=lUj26jz2xCGadM: (Ježišove uzdravenia od Tissota)

Ježišovo detstvo - ***Infantia Christi
Ježišovo narodenie - ***Narodenie Pána
Ježišovo posolstvo Jánovi v žalári - ***Posolstvo Krista Jánovi v žalári
Ježišovo srdce - ***Najsvätejšie srdce Ježišovo
Ježišovo umučenie - ***Umučenie Ježiša/Umučenie Pána
jho - český termín pre *jarmo*
JHS - ***IHS***
JHVH - www: Božie meno zaznamenané sprava doľava pomocou hebr. písmen jód-he-vav-he (יהוה)

Jordan: vv preklade – „ten, ktorý som“

-pôvodne božstvo *hebrejských* kmeňov púšte, zjavujúce sa v podobe horiaceho kríka alebo ohnivého stĺpu; neskoršie jediný boh judaistického *monoteizmu*, ktorého *magická* sila zapovedala vyslovovať jeho meno inak ako opisom s výnimkou veľkňazov vo *svätostánku* > v *byzantskom* kresťanstve pozri *obrazový spor*; v *stredoveku* označovaný aj ako *Jehova*, v našich prekladoch *Hospodin*

pozri *cherubín*; *tetragram, invokácia, chrismon, symboly číselné: 4, kríž egyptský atoninský (tau), skala, berit; tabu; Jahve, Jehova, Hospodin*

Jordan: izraelský boh; jeho synonymami sú *Jahve, Jehova*; uctievanie od 1300pr.Kr.; centrom kultu je *Hebron, Jeruzalem* (do 587 pr.Kr.), dnes celý kresťanský svet; jeho meno spomínajú *Kumránske zvitky* a *Starý zákon*; pôvodne bol bohom *plodnosti*, ktorého uctievali južné izraelské kmene vedené Júdom a Benjamínom (synovia patriarchu *Jákoba*); časom sa stal univerzálnym božstvom a zatienil hlavného boha severných kmeňov *Ela*, s ktorým postupne splynul, a stal sa najvyšším a jediným bohom *Izraelitov*; židovská tradícia zakazuje jeho meno vysloviť (pozri *tabu*) a nahrádza ho výrazom Adón, *Adónaj* alebo ha-Šém (jméno); v češtine sa používa staroslovanské slovo *Hospodin* alebo Pán; výraz *Jahve*/*Jahwe* je hypoteticky rekonštruovanou vokalizovanou podobou *tetragramu* JHVH, vytvorenou *masorétami*, ktorí v období 5.-10.st. opatrili hebrejský text *biblie* samohláskami (*hebrejské písmo* malo znaky iba pre spoluhlásky); výraz Jehova je skomoleninou užívanou asi od 13.st.; podľa *Starého zákona* svoje meno povedal sám Boh *Mojžišovi* na hore *Sinaj* (Božia hora, zvaná aj *Choréb*) a kázal mu vyviesť Izraelitov z Egypta (pozri *egyptské zajatie*); neskoršie boh JHVH zveril Mojžišovi kamenné dosky so Zákonom (textom *Desatora*); údajne sedel medzi dvoma *cherubínmi* obrátenými tvárami k sebe na tróne nad *archou zmluvy* a hovoril pritom k synom *Izraela* (*Exodus 25*); v priebehu *helenistického* obdobia (od 3.st.pr.Kr.-pol.2.st.po Kr.) bol jeden z hlavných chrámov JHVH na hore *Gerizím* v *Samárii* opäť zasvätený, ale už *Diovi*; pozri *bohovia plodnosti*

Nový biblický slovník: slovo *Jahve* vzniklo nasledovným spôsobom: pôvodný hebrejský text neobsahoval samohlásky a v tom čase bol *tetragram* JHVH natoľko posvätný, že sa nevyslovoval (pozri *tabu*); pri čítaní sa nahrádzal významom `ᵃdonaj/*Adonaj* – „môj Pán"; kombináciou samohlások tohto slova so spoluhláskami JHVH vzniklo Jahve; prvé dôkazy o tomto tvare máme z 12.st.po Kr.; v úzkom slova zmyslu sa dá povedať, že Jahve je jediné „boží meno", t.j. vlastné meno osoby, hoci táto osoba je Bohom, na rozdiel od *Elohim*, ktoré je obecným pomenovaním Boha